PROVINCIE FLEVOLAND

Mededeling

Registratienummer
2799263
Datum
5 juli 2021
Afdeling/Bureau
SENB

Openbaarheid
Openbaar

Portefeuillehouder
Appelman, J.N.J.

Ter kennisname aan PS en burgerleden

Onderwerp
Evaluatie structureel educatieprogramma

Kern mededeling:
Op 21 oktober 2020 hebben Provinciale Staten een structureel educatieprogramma over democratie gericht op jongeren vastgesteld. Dit was naar aanleiding van het initiatiefvoorstel 'Het starten van een structureel educatieprogramma over Democratie en de Rechtstaat, gericht op jongeren' van D66, PvdA en CDA.

Op 21 april 2021 is er een half jaar verstreken na de vaststelling. Een mooi moment om de Statenleden te informeren.

Mededeling:
In de bijgevoegde bijlage is te lezen hoe de provincie Flevoland zich heeft ingezet om het afgelopen half jaar invulling te geven aan een structureel educatieprogramma voor jongeren. Hierbij worden de volgende activiteiten beschreven:

1) Talent kleurt Flevoland;
2) Provinciaal Jeugddebat;
3) Op weg naar het Lagerhuis;
4) Model European Parlement;
5) Baas van Morgen;
6) Gastlessen;
7) Sollicitatietrainingen;
8) Provinciespel;
9) Cursus 'Politiek Actief'.

Bijlagen

Naam bijlage:	eDocs nummer:	Openbaar in de zin van de WOB (ja/nee aangeven)
Evaluatie structureel educatieprogramma - V3	2816610	ja

Ter inzage in de leeskamer

Mededeling

Provincie Flevoland

Evaluatie structureel educatieprogramma

Mei 2021

Inleiding

Op 21 oktober 2020 hebben Provinciale Staten een structureel educatieprogramma over democratie gericht op jongeren vastgesteld. Dit was naar aanleiding van het initiatiefvoorstel 'Het starten van een structureel educatieprogramma over Democratie en de Rechtstaat, gericht op jongeren’ van D66, PvdA en CDA.

Op 21 april 2021 is er een half jaar verstreken na de vaststelling. Een mooi moment voor een evaluatie.

Educatieactiviteiten

1) Talent kleurt Flevoland
2) Provinciaal Jeugddebat
3) Op weg naar het Lagerhuis
4) Model European Parlement
5) Baas van Morgen
6) gastlessen
7) sollicitatietrainingen
8) Provinciespel
9) cursus 'Politiek Actief'

Talent kleurt Flevoland

In schooljaar 2020/2021 heeft de provincie Flevoland weer vele scholieren en studenten mogen verwelkomen binnen Talent kleurt Flevoland. Dit jongerenprogramma, waarin de koppeling tussen talent en maatschappelijke vraagstukken centraal staat, heeft ondanks corona onverminderd kunnen draaien. Statenlid Tiko Smeters nodigde de scholieren en studenten uit om mee te denken met de vraagstukken van de provincie, op deze uitnodiging werd massaal gereageerd.

Dit schooljaar hebben circa 700 technasia scholieren, 50 hbo studenten en 6 mbo studenten deelgenomen aan het programma. De onderwerpen van de opdrachten waren dit jaar nog breder dan voorgaande jaren. Onder andere de vraagstukken: ‘100.000 woningen’, ‘het verduurzamen van de provinciale infrastructuur’ maar ook ‘Flevoland als aantrekkelijke werkprovincie’ passeerden de revue. Naast het reguliere programma zijn jongeren aan de slag gegaan binnen een speciaal honoursprogramma over de Agenda IJsselmeergebied 2050.

Nieuwe aanpak

Zoals in het coalitieakkoord beschreven zal Talent kleurt Flevoland uitgebreid worden naar bedrijfsleven en lokale overheden binnen Flevoland. Jongeren kunnen hierdoor nog beter ontdekken welke kansen onze provincie allemaal te bieden heeft op het gebied van studeren en werken. Ook biedt dit andere organisaties de kans om de relatie met het onderwijs te versterken en om creatieve nieuwe inzichten en ideeën binnen de eigen organisatie te vergaren. Dit jaar zijn hiervoor in samenwerking met vele partners binnen het onderwijs en de regio kaders opgesteld (denk aan een vaste methode en een structuur rondom de koppeling tussen jongeren en opdrachtgevers). Vanaf schooljaar 2021/2022 is het voor alle geïnteresseerde organisaties binnen Flevoland mogelijk om mee te doen aan Talent kleurt Flevoland.

Honoursprogramma

Toen het provinciehuis in september weer heel even open mocht, heeft de aftrap van het honoursprogramma: ‘Big Lakes Great Opportunities’ in de statenzaal plaatsgevonden. Dit pilotprogramma (op initiatief van de provincie, Windesheim, SGL en ROC) behandelde dit jaar de Agenda IJsselmeergebied 2050. Dijkgraaf Hetty Klavers en Gedeputeerde Jan-Nico Appelman verzorgden de aftrap en experts uit het werkveld dompelde de studenten deze dag verder onder in de veelzijdige en interessante opgave. Studenten en docenten zijn enthousiast: sommige studenten gaven zelfs aan dit programma het meest interessante onderdeel van hun studie te vinden. Als kers op de taart is er tijdens de IJsselmeertop 2021 een filmpje getoond waarin studenten hun ervaringen en bevindingen delen.

Provinciaal Jeugddebat

Het Provinciaal Jeugddebat, dat normaal gesproken in de Statenzaal wordt gehouden, was dit jaar live te volgen op het YouTube-kanaal van de Nationale Jeugdraad. Jongeren die het debat op afstand volgen, kunnen op Instagram vragen insturen en polls beantwoorden.

Met het Provinciaal Jeugddebat kunnen jongeren van 12 tot 18 jaar kennismaken met de provinciale politiek. Voor politici is het een goede manier om in gesprek te gaan met jongeren.

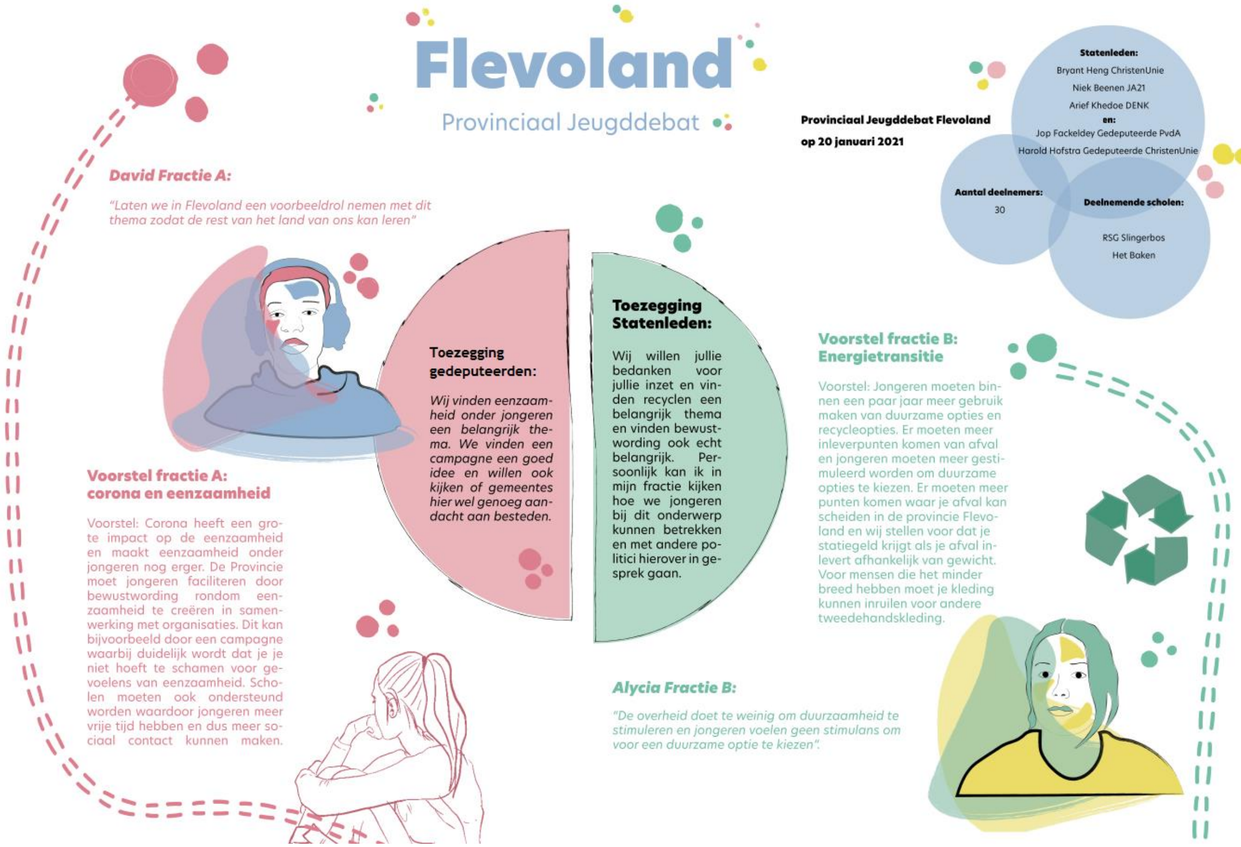

Op weg naar het Lagerhuis

Nog nooit voelden de deelnemers aan de debatwedstrijd Op Weg naar het Lagerhuis zich zo ver van elkaar verwijderd. Ze moeten onverzettelijk blijven en kunnen geen enkele toenadering zoeken. Toch blijken ze niet alleen te staan. Op gepaste afstand wordt hun boodschap met instemming beantwoord.

Lijnrecht tegenover elkaar nemen de zes leerlingen van het Almere College in Dronten, ISG Arcus in Lelystad en het Baken Park Lyceum in Almere hun posities in. “Provinciale Staten? Daar had ik tot twee weken geleden nog niet eens van gehoord. Ik moest eerst googlen om te kijken wat die mensen precies deden.” Had ze veel eerder kunnen doen, vindt haar politieke tegenstander. “Het is jouw eigen verantwoordelijkheid om je in de politiek te verdiepen. Je kunt de politici heel eenvoudig bereiken. Kijk, daar zitten ze.”

Luisterend oor

In de grote zaal van het provinciehuis houden drie Statenleden keurig het midden tussen de verschillende zijden. Bij Bryant Heng (ChristenUnie), Sylvia Kers (Partij voor de Dieren), Arief Khedoe (DENK) en Bas de Reus (GroenLinks) vinden alle jongeren vandaag een luisterend oor. De politici weten dat ze aangesproken worden. “Want Provinciale Staten, dat klinkt best een beetje spannend hoor. Ik voel mij eigenlijk nauwelijks bij de politiek betrokken.”

Kraakhelder signaal

De gesprekken bewegen zich deze middag snel heen en weer. Soms hakkelen en haperen de stemmen even. De voorzitter van de vergadering spreekt soms onbedoeld op gedempte toon en de beweringen van de kandidaten zijn soms moeilijk te verstaan. Door die ruis heen valt echter een kraakhelder signaal te horen. Hier wordt een woordenstrijd om de winst gevoerd. De beste deelnemer van deze dag mag namelijk meedoen aan de landelijke finale van het programma Op Weg naar het Lagerhuis, die zondag 9 mei op televisie wordt uitgezonden.

In de ogen kijken

Daarom kijkt de achterban van de jonge redenaars aandachtig mee in de klas. Met bungelende benen of met de armen half verscholen achter een schooltafel. Vanwege de genomen coronamaatregelen moeten zij blijven zitten waar ze zitten. Terwijl in de zaal de zoemer klinkt, draaien hun leeftijdsgenoten hun standpunten ineens ronduit om. Zonder een stap te verzetten natuurlijk. De volksvertegenwoordigers worden nu ineens verdedigd door degenen die hen zojuist nog nauwelijks kenden. Na afloop van het debat kijken alle partijen elkaar eerlijk in de ogen. “Jullie stem wordt gehoord,” benadrukken de Statenleden stellig. “Wij houden aandacht voor jongeren, zeker ook in deze tijd.” Daarmee blijkt het laatste woord nog niet gezegd. “Als lid van de leerlingenraad nodig ik jullie uit,” zegt één van de jongeren ferm. “Maak het niet te moeilijk. Kom eens bij ons langs op school.” Die oproep zegt genoeg. Afgesproken.

V-rede

In de zaal en op school wordt het stil. Woorden kunnen mensen niet alleen uit elkaar houden, maar ook samenbrengen. Tussen de debatten door wordt daarom een speciale V-rede voorgedragen, waarin een leerling in anderhalve minuut aandacht vraagt voor een maatschappelijk probleem. De scholiere die in beeld verschijnt, pleit in coronatijd voor een goed gesprek met jongeren over hun geestelijke gezondheid. Ook die toespraak verdient een breder publiek op televisie, vinden de Statenleden. De boodschap van deze leerling blijft nog lang hangen. Zelfs als de waan van de dag weer doordringt in de zaal.

Luid en duidelijk

Want het is nu eenmaal verkiezingstijd. Hoewel de rest van Nederland volgende week pas kleur bekent met het rode potlood, zijn de stembussen op scholen al gesloten. “Het is tijd voor de uitslag van de schaduwverkiezing!” kondigt een voormalig Lagerhuis-winnares aan. Bryant Heng wrijft zich in de handen. “Hopen op een goede uitslag. Net als vorig jaar.” In het verleden behaalde resultaten blijken echter geen garantie voor de toekomst. Zijn partij lijkt bij deze toekomstige kiezers uit de gunst te zijn geraakt. Drie van hen verlaten het provinciehuis met een glanzende bokaal als beloning. Hun boodschap is vandaag luid en duidelijk overgekomen. Hoe blikkerig misschien soms ook.

Gastlessen

Online gastles Dalton basisschool Elburg

Kinderen uit groep 7 en 8 van de Dalton basisschool in Elburg kregen in april een online gastles over de Elburgerbrug.
In een video kwamen verschillende collega's van de afdeling Infra van de provincie Flevoland aan het woord. Elke collega vertelde iets over de werkzaamheden met een link naar zijn / haar functie. Elk deel werd afgesloten met een vraag. De kinderen konden deze vraag beantwoorden via Kahoot. Een van de vragen was 'Hoe heten de grote witte torens?' Het juiste antwoord was 'Hameistijlen'. Wat waren ze fanatiek. Ze luisterden aandachtig want het ging tenslotte om wie de meeste punten had gehaald.

Na de video hebben we doorgepraat over werken in de techniek en op welke plekken je allemaal terecht kan komen. De tijd vloog voorbij.

Het was erg leuk om te organiseren en om de les te geven. Dit was niet de laatste keer! We gaan dit ook bij andere scholen doen over andere bruggen/sluisen.

Overige activiteiten

De overige activiteiten (Model European Parlement, Baas van Morgen, sollicitatie-trainingen, Provinciespel en de cursus 'Politiek Actief') hebben afgelopen half jaar niet plaatsgevonden.
We hopen het komende schooljaar alle activiteiten uit te kunnen voeren.
Liefst fysiek, in de Statenzaal, in de klas of op locatie.